

# Conseil d'école 1 – Ecole Primaire Alice MOSNIER

## Année scolaire 2023/2024

### Procès-verbal

Mardi 14 novembre 2023, 18h00

Présents : Mme BENAZOUZ Siham ; Mme ROY Gwladys ; Mme ANTOINE Nicolas ; M. KHOURDIFI Mehdi ; Mme Mathilde DRI, Mme ROEHM Camille ; Mme ZORATTI Leslie ; M. Gilles APRAHAMIAN ; Mme MOLINS Adélie ; Mme MEYER Claudine ; Mme HANSEN Sophie ; Mme ARNOLD Lisa ; Mme GRANDHOMME Laetitia ; Mme FISCHER Maud ; Mme MARCO Laura ; Mme KELLNER Catherine ; Mme STUMM Jocelyne ; M. BIANCO Emmanuel ; Mme SCHEEK Coralie ; M. PREDIT Jérôme ; Mme STUTZ Clara

#### 1. Introduction, désignation d'un secrétaire de séance et approbation du PV – vote.

#### Tour de table

Désignation d'un secrétaire de séance : Gilles APRAHAMIAN

#### Rappel des points abordés lors du dernier conseil :

1. Introduction, désignation d'un secrétaire de séance et approbation du PV – vote.
2. Règlement intérieur.
3. Point Mairie : Modulaires, rue école, parvis, nom de l'école.
4. Travaux effectués
5. Point périscolaire
6. Projets et apprentissages
7. Rentrée 2023/2024

Pour	Contre	abstention
17	0	0

**PV du troisième conseil d'école 2022/2023 : Adopté**

Le PV du troisième conseil d'école 2022/2023 est adopté à l'unanimité des personnes présentes.

## 2. Résultats des élections des parents au Conseil d'École

---

Nombre d'inscrits : **452** (494 en 2022/2023)

Nombre de votants : **187** (153 en 2022/2023)

Nombre de bulletins blancs ou nuls : **91** (66 en 2022/2023 : cela correspond à une mauvaise compréhension de l'utilisation du matériel de vote)

Nombre de suffrages exprimés : **96** (87 en 2022/2023)

### Taux de participation :

2019	2020	2021	2022	2023
31 %	34 %	37 %	30 %	<b>41%</b>

La nouvelle liste de parents représentants des parents d'élèves est la suivante :

Titulaire	Mme AHAKKAM Rania	Inès, CM2 S01 et Yasmine Ce1, S07
Titulaire	Mme BENZAOUZ Siham	Narimes S1 CM2
Titulaire	Mme SUMAR Yasemin	Rabia s6 CM1
Titulaire	Mme ROY Gwladys	Juliette S3 CP
Titulaire	M. ANTOINE Nicolas	Camille CP, S10 Emma MS, S4mat
Titulaire	Mme Ingrid SCOTTO DI CARLO	Yoann Scotto Di Carlo S2 mat GS
Titulaire	M. Baudouin POUILLARD	Aurore POUILLARD, CM2, S6
Titulaire	Mme Ebru BEL	Salih BEL, CE2, S4
Titulaire	M. Honoré DJONDANG	Ephraïm DJONDANG, GS, S2mat
Titulaire	Mme Anne-Sophie MARCHAND	Elijah, Izia et Aïdan ESCH CM2 S01 et CE2 S5, PS S4mat
Titulaire	M. CHAMIKI Aniss	Ziyad, CP S02 et Adam CE1 S07
Titulaire	Mme HAJJIA Siham	MORGADO HJJIA Anissa, CP S 10
Titulaire	Mme FERNANDES Sylviane	Luiz FERNADES, CM1 Salle 9

Le directeur remercie l'ensemble des parents qui se sont présentés ainsi que les parents qui ont été présents lors des phases de préparation du matériel de vote et de dépouillement.

## 3. Règlement intérieur, protocole sanitaire, programme pHARE et sécurité

---

Suite aux perturbations liées au COVID, les horaires et l'organisation d'entrée ou sortie de l'école ont été modifiés en élémentaire et en maternelle :

Elèves accueillis à l'entrée du bâtiment en différents points de l'école maternelle et élèves accueillis dans les classes le matin en élémentaire. Des habitudes ont été prises par les familles depuis 2 ans.

Il n'y a pas eu de nouvelles injonctions sanitaires en cette rentrée mais l'équipe enseignante souhaitait pérenniser certains éléments de l'organisation. Pour que cela soit cohérent avec le règlement, il faudrait valider le règlement pour les éléments ci-dessous

Les propositions ci-dessous n'ont pas été actées lors du troisième conseil 2022/2023.

	Ecole maternelle	Ecole élémentaire
<b>Matin</b>	8h20 à 8h30 : accueil à l'entrée du bâtiment. Sortie : entre 11h50 et 12h00. Enfants cherchés à l'entrée du bâtiment	8h20 à 8h30 : accueil dans les classes Sortie : 12h00 au portail, enfants accompagnés par leur enseignant.
<b>Après-midi</b>	13h50 - 14h00 : accueil à l'entrée de la maternelle. Seuls les parents d'enfants scolarisés en Petite Section sont autorisés à accompagner leurs enfants en salle de sieste Sortie : entre 16h20 et 16h30, enfants cherchés à l'entrée du bâtiment.	13h50-14h00 : accueil dans la cours surveillée A 14h00 les enfants rejoignent leur classe avec leur enseignant. Sortie : 16h30 au portail, enfants accompagnés par leur enseignant.

Pour	Contre	abstention
17	0	0

**Règlement 2023/2024: Adopté**

Le règlement intérieur de l'école 2023/2024 est adopté à l'unanimité des personnes présentes.

### Programme Phare

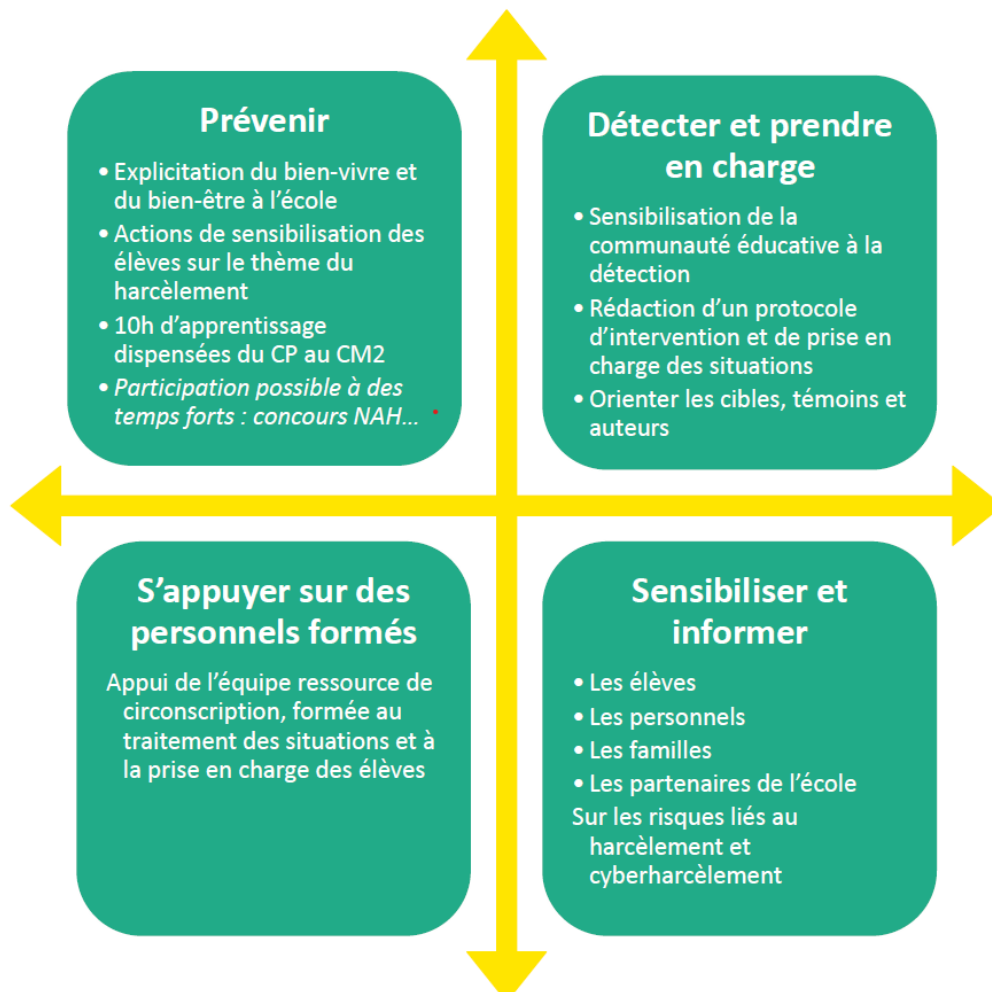

L'école Primaire Alice MOSNIER est engagée dans le programme Phare. Ce dispositif concerne l'école élémentaire. A ce jour, seul le directeur a suivi la formation nationale à distance pour la partie « détecter et prendre en charge ». Le travail de détection se fait en lien avec les partenaires (Parents, AEP, Périscolaire de la ville et foyer). Les enseignants de l'école élémentaire ont suivi le premier volet de la formation le 8/11/2023 et suivront le second volet le 20/12/2023.

L'équipe s'orientera cette année vers des actions de sensibilisation et d'information sur ce sujet, dans les classes, avec les élèves.

Une enquête proposée par le ministère sera présentée aux élèves volontaires en date du vendredi 17 novembre 2023 afin d'aider à évaluer le climat scolaire et éventuellement pour mettre à jour certaines situations.

### **Enjeu et mise en œuvre de l'éducation à la sexualité**

**À l'école primaire**, les temps consacrés à l'éducation à la sexualité incombent au professeur des écoles. Ces temps doivent être identifiés comme tels dans l'organisation de la classe et être intégrés aux enseignements. Ils sont adaptés aux opportunités fournies par la vie de la classe ou de l'école.

A l'école, l'infirmière scolaire est intervenue les deux années précédentes aux côtés de Mme GOMIS et M. APRAHAMIAN pour évoquer le sujet dans le cadre des programmes. Les élèves ont été partagés en deux groupes l'an dernier (filles/garçons).

Les enseignants sont en cours de formation. Cette formation s'étalera sur plusieurs années. Mme GOMIS se chargera cette année de ce volet au cycle 3 dans le cadre des apprentissages en sciences. Elle proposera une séance non mixte pour permettre aux élèves CM2 de poser leurs questions sur la sexualité et la vie affective.

### **Climat Scolaire : Faits établissement**

L'éducation Nationale comptabilise les faits qui peuvent être reliés au climat scolaire par l'intermédiaire d'une application « faits établissement ».

## EVOLUTION DES FAITS ÉTABLISSEMENT

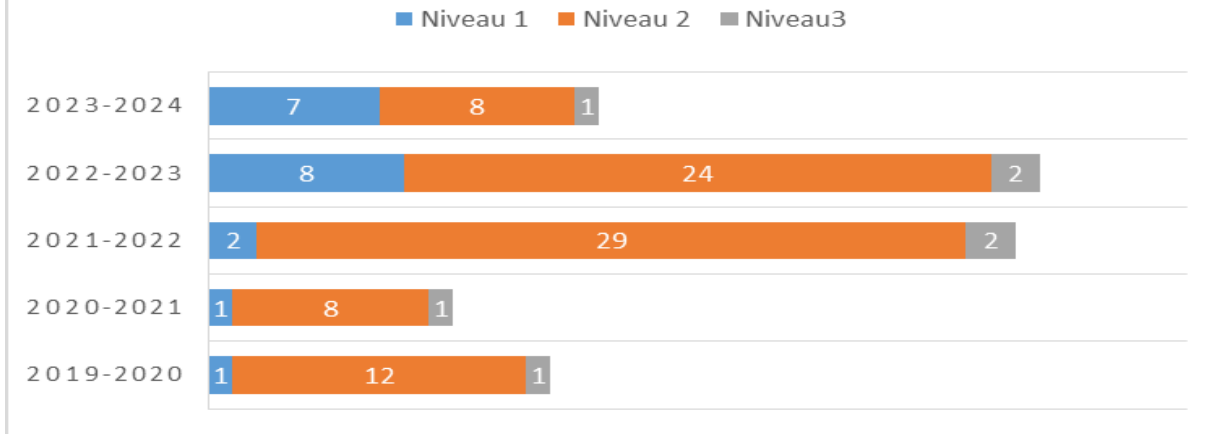

Les variations du nombre de faits ces dernières années peuvent être dues au climat dans l'établissement, à la fréquentation des élèves (deux années de COVID), mais aussi à la décision de signaler les faits sur la plateforme en fonction de la gravité estimée par l'équipe.

### Sécurité

Les PPMS AI et RM ont été mis à jour. Le directeur rappelle les différents types de PPMS en référence au document distribué.

Avant le <b>19/11</b>	Mise à jour PPMS Attentat-Intrusion	Mercredi 20 septembre 2023
	Mise à jour PPMS Risques Majeurs	Mercredi 20 septembre 2023
Avant le <b>19/11</b>	Mise à jour DUERP	Mercredi 27 septembre 2023
Avant le <b>01/10</b>	Exercice Incendie 1	Lundi 11 septembre 2023 9h00 + RETEX *
Deuxième trimestre	Exercice Incendie 2	Vendredi 18 janvier 2024 + RETEX *
Troisième trimestre	Exercice Incendie 3 ( <b>si nécessaire</b> )	Date non communiquée volontairement
Avant le <b>18/12</b>	Exercice PPMS Attentat- Intrusion	vendredi 10 novembre 2023 9h00 + RETEX *
Premier trimestre	Exercice PPMS Risques Majeurs 1	vendredi 1er décembre 2024 + RETEX *
Troisième trimestre	Exercice PPMS Risques Majeurs 2 ( <b>si nécessaire</b> )	jeudi 16 mai 2024 + RETEX *

2 exercices ont été pratiqués dans l'école en période 1 :

- 1 Exercice d'alerte incendie (enseignants et enfants prévenus).
- 1 Exercice d'alerte intrusion (enseignants et enfants prévenus).

### Accidents

	accidents répertoriés	Nombre de déclarations			Consultation médicale	venue Samu	Hospitalisation	Situations litigieuses
	Total	Annexe 9	Annexe 10	Total				
2021/2022	163	12	2	14	7	0	0	2
2022/2023	68	11	0	11				

#### 4. Organisation de l'école

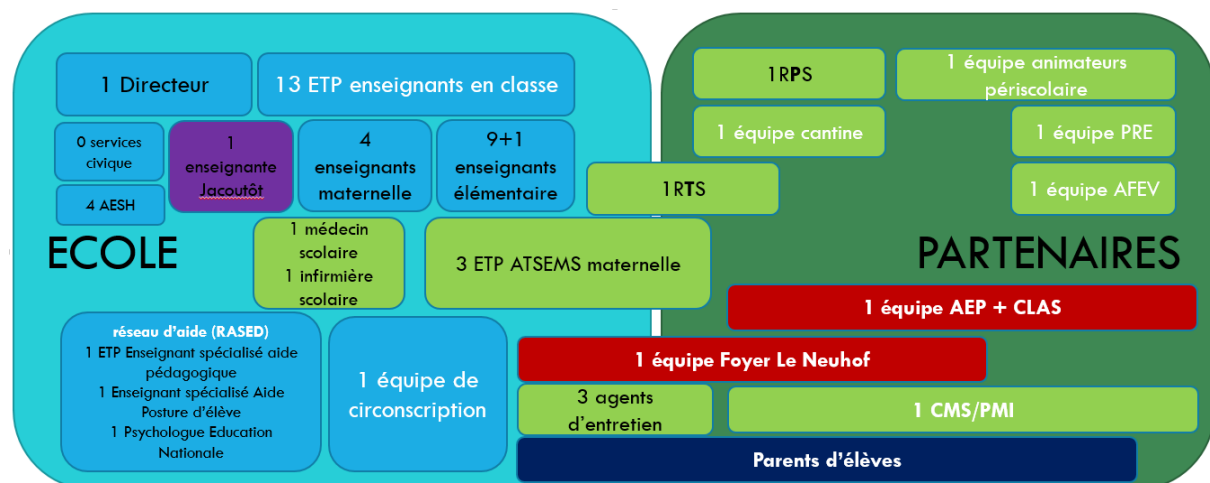

*Effectifs constatés en septembre les années précédentes*

#### **Ecole Elémentaire**

2007	2008	2009	2010	2011	2012	2013	2014	2015	2016
205	217	224	224	218	213	226	214	239	240

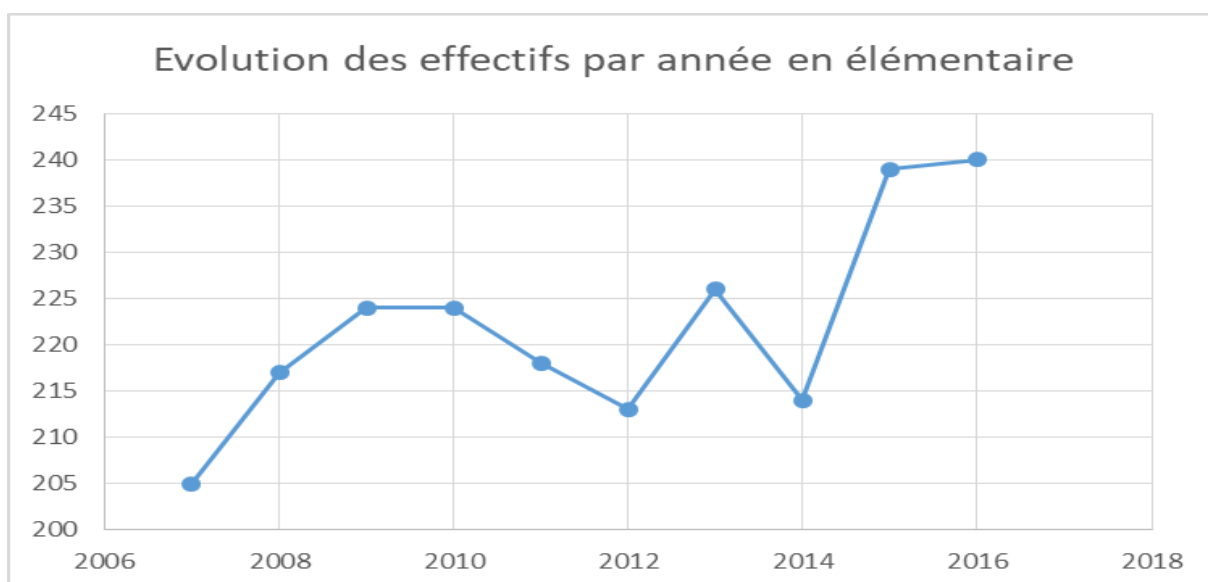

#### **Ecole Primaire**

2017	2018	2019	2020	2021	2022	2023
333	329	329	331	349	343	315

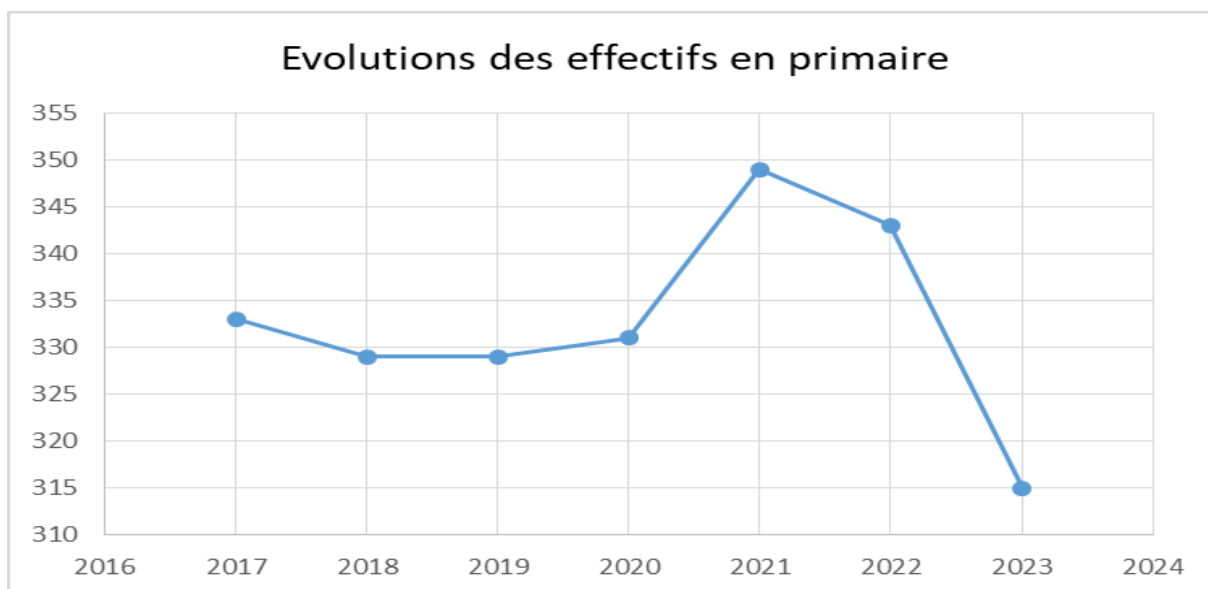

## **5. Organisation pédagogique**

Au 8 novembre 2023, les effectifs constatés sont de 313 élèves (-29) inscrits, 6 enfants sourds et malentendants de l'institut Jacoutôt (1 CM2, 1 CM1, 3 CE1, 1 CP)

<b>Cycle 1</b>	<b>85 (+27)</b>	S1 PS/MS/GS - 5/9/8	22
<b>Petite section</b>	20 (-15)	S2 PS/MS/GS - 5/8/8	21
<b>Moyenne section</b>	32 (-4)	S3 PS/MS/GS - 5/8/7	20
<b>Grande section</b>	33 (-8)	S4 PS/MS/GS 5/7/10	22
		S2 CP/CE1 6/17 + 4 inclusions Jacoutôt	23
<b>Cycle 2</b>	<b>142149 (-7)</b>	S3 CP	23
<b>CP</b>	53 (+3)	S10 CP	24
<b>CE1</b>	50 (+5)	S7 CE1	27
<b>CE2</b>	39 (-15)	S4 CE1/CE2 - 6/21	27
		S5 CE2/CM1 - 18/6	24
<b>Cycle 3</b>	<b>86 (+5)</b>	S6 CM1/CM2 - 14/12 + 2 inclusions Jacoutôt	26
<b>CM1</b>	44 (+9)	S9 CM1	24
<b>CM2</b>	42 (-4)	S1 CM2	30

### Rappel des noms des personnes travaillant dans l'école ou avec l'école :

Anne-Laurence KRETZ	Inspectrice de l'éducation Nationale
Mehdi KHOURDIFI	Enseignant (s1 maternelle)
Mathilde DRI	Enseignante (s2 maternelle)
Camille ROEHM	Enseignante (s3 maternelle)
Hafida KNITTEL – remplacée par Leslie ZORATTI	Enseignante (s4 maternelle)
Gilles APRAHAMIAN	Enseignant (s1)
Adélie MOLINS	Enseignante (s2)
Sophie HANSSEN	Enseignante (s3 – lundis, jeudis, vendredis)
Amélia ZIMMERMANN	Enseignant (s3 – mardis)
Lisa ARNOLD	Enseignante (s4)
Laetitia GRANDHOMME	Enseignante (s5)
Claire GOMIS	Enseignante (s6)
Claudine MEYER	Enseignante (s7)
Maud FISCHER	Enseignante (s9)
Laura MARCO	Enseignante (s10)
Catherine KELLNER	Enseignante (s11)
Jocelyne STUMM	Enseignante (s12)
Martial STUDER	Responsable Technique de Site
Ummugul DENIZ	Agent de Restauration
Angela KORRICHE	Agent d'entretien
Myriam USCHE	Agent d'entretien
Nathalie MAGNUS	Agent d'entretien
Somi MOHAMMED	Agent de Restauration
Jérôme PREDIT	Responsable périscolaire de site



PFISTER Madison	Animatrice périscolaire
MECKES Rosa	Animatrice périscolaire
BADANYAN Emma	Animatrice périscolaire
HOFFMANN Lovina	Animatrice périscolaire
HOFFMANN Divina	Animatrice périscolaire
REINBOLD Delphine	Animatrice périscolaire
STUTZ Clara	APPRENTIE
BLEICHER Emmanuelle (remplace Zahra)	ATSEM
BOUAMDA Fairouz	ATSEM
SCHEECK Coralie	ATSEM
SILVA Solange	ATSEM volante rattachée à l'école
SOUCE Reena	Animatrice périscolaire
JAOUADI Nejiba	Animatrice périscolaire
MUNDSCHAU Sabrina	Animatrice périscolaire
MILNICK Elina	Animatrice périscolaire
SELLIER Laurie	Animatrice Périscolaire

## 6. Evaluations nationales

---

Les élèves de CP, CE1, CM1 ont passé des évaluations nationales. Les résultats permettent d'apprécier d'un point de vue individuel et collectif les acquis et d'ancrer les apprentissages des élèves durant l'année scolaire. Les résultats ont été ou seront communiqués aux familles.

## 7. Projet d'Ecole, actions pédagogiques, sorties

---

### Rappel des axes du projet d'école :

- Objectif 1 : Acquérir des savoirs fondamentaux et consolider des compétences
- Objectif 2 : Développer un environnement scolaire favorisant la sérénité, le respect des valeurs républicaines et la prise de responsabilité
- Objectif 3 : Fédérer les énergies pour une école inclusive et innovante

### Illustration par quelques actions

- En maternelle: organisation et travail en équipe avec la mise en place de classes de Petits/Moyens/grands
- En élémentaire: Décloisonnement en Cycle 3 (Sciences/Histoire/Géographie) et en Cycle 2 (découverte du monde)
- Programmation d'école dans le domaine de la résolution de problèmes.
- Entraînement dans le domaine de la fluence de la maternelle au CM2
- Harmonisation des méthodes de lecture en CP/CE1 (comme cela était déjà le cas les années précédentes).

### Coopérative Scolaire par Mme MEYER

Les finances permettront cette année de financer les projets à hauteur de 15 euros par enfant. Les sorties sont gratuites sauf pour les semaines à thème. Cette gratuité implique un financement par la coopérative.

Toutes les familles ne donnent pas l'argent de la coopérative.

Le conseil évoque l'idée d'organiser un projet de fête de fin d'année qui pourrait permettre de rassembler des fonds pour la coopérative. Le conseil s'interroge sur la possibilité de faire

cette fête un samedi ou un vendredi en fin de journée. Une date sera choisie ultérieurement.

### **Autres Projets entre et hors les murs**

Spectacle Musical Espace Django (26+22+28+23+25) CP, CE1, CE2

WEB Radio association « les défricheurs » Ateliers autour de la problématique de la préservation de l'environnement (23) CM1

Ecole en forêt (26) CM1/CM2

Planétarium (27 + 23 + 24 + 26 +4 élèves Jacoutôt) CP, CE1

Escalade (27 + 23 + 24 + 26 +4 élèves Jacoutôt) CP, CE1

Rencontre avec Tony Estanguet (Génération 2024) (24 CE2/CM1)

Spectacle Pole sud (24 CE2/CM1)

### **A venir :**

Spectacle Django (85) – Maternelle

Odyssée Citoyenne – 30 CM2

Classe avec nuitées – 26 CM1/CM2

Pôle sud –

Pôle sud –

Ecole et Cinéma –

M. APRAHAMIAN indique que cette année Strasbourg est capitale du livre et que les parents peuvent aussi s'ils le souhaitent solliciter la ville sur ce sujet.

## **8. Mairie : travaux effectués et demandes formulées / Dotations**

---

### **Travaux effectués :**

Le contrat de M. Martial STUDER (excusé pour ce soir) a été reconduit pour 3 ans.

- 2 salles ont eu leur éclairage rénové lors de la rentrée.
- Une nouvelle interface d'ouverture de porte a été installée au 6 rue welsch durant l'été. L'ouverture à l'arrière n'est plus fonctionnelle.
- Un platane a été taillé et sécurisé dans la cour en maternelle.
- La chaufferie a été remise en route dans un délai assez bref.
- Les dalles du réfectoire élémentaire ont été remplacées
- La toiture du réfectoire a été endommagée cet été par la grêle. La réparation est programmée.
- Toutes les serrures sont remplacées par des barilletts à molette en maternelle (accès sur l'extérieur)

### **Travaux prévus :**

- **Installation de modulaires pour l'année scolaire 2023/2024**

Est-ce que la mairie a des informations au sujet du calendrier d'installation ?

- **Toilettes**

Il est indiqué par les parents que 2 chasses d'eau des toilettes ne fonctionnent pas bien. Le message sera transmis à M. STUDER.

## **9. Points divers et complémentaires**

---

## **Point périscolaire**

Certains élèves indiquent qu'ils n'ont pas le droit de parler à la cantine. M. Prédit indique qu'il demande aux élèves de chuchoter, de parler à voix basse afin de pouvoir prendre le repas dans le calme, de pouvoir donner des consignes aux élèves ou d'être à leur écoute. Il n'est pas demandé aux élèves de ne pas parler.

Certains élèves disent qu'ils mangent des repas froids. M. Prédit indique que les barquettes sont très chaudes lorsque les élèves sont servis pour la première fois. Il n'a pas le droit de les réchauffer. Il se peut que le contenu des barquettes soit refroidi fortement si des élèves demandent à être servis une seconde fois car il n'est pas autorisé de les réchauffer une seconde fois et la cantine ne dispose pas du matériel nécessaire pour un maintien au chaud des aliments servis (pas de couvercle, pas de plat inox en bain chaud).

Les parents questionnent M. PREDIT sur le prestataire qui fournit les repas. Des enfants se plaignent parfois de la qualité des repas (saveur, qualité des aliments, texture des aliments). M. PREDIT indique que ses services communiquent régulièrement avec la société API afin d'améliorer la qualité des repas.

## **10 Dates des prochains Conseils d'Ecole**

---

Vendredi 15 mars 2024 – 18h00-20h00

Mardi 18 juin 2024 – 18h00-20h00

Comptant sur votre présence, je vous adresse mes sincères salutations.

Début du conseil à 20h05

Fin du conseil à 19h24

Le directeur

Emmanuel Bianco