

Conseil d'école 3 – Ecole Primaire du Neuhof

Année scolaire 2022/2023

Procès-verbal

Mardi 20 juin 2023, 18h00

Bilan de la période écoulée

Nous arrivons au terme de l'année scolaire. Cette période aura vu disparaître certains bâtiments de l'école pour faire place à de nouveaux projets. Les travaux de démontage et démolition se sont déroulés rapidement.

Les équipes ont poursuivi les travaux avec les élèves dans un climat plus apaisé qu'en début d'année ou que l'an passé. Sur les 33 faits établis recensés cette année, 53 % se sont concentrés sur la période de septembre à décembre, 37% sur la période 3, 10% pour la période 4 et 5. Ces derniers événements impliquent des difficultés qui ont découlé du stationnement sur le parking de l'école.

Le climat scolaire est un gage de sérénité pour permettre aux élèves d'apprendre dans de bonnes conditions. Le niveau de fréquentation scolaire est également en hausse par rapport à l'an passé.

Taux de présence des élèves (%) : comparatif entre 2021/2022 et 2022/2023

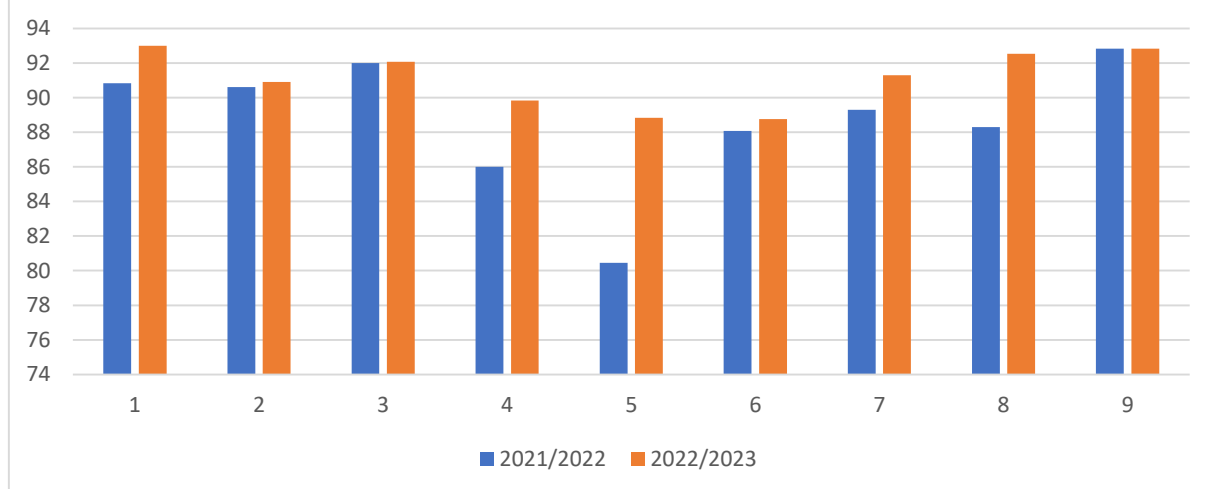

Sur la dernière période, l'inspection a pourvu la plupart des remplacements (une seule journée non remplacée).

Tous les élèves qui ont demandé une AESH en 2021/2022 ont pu bénéficier d'une aide humaine à un moment dans l'année. Des scolarités adaptées ont pu être offertes aux élèves dont les familles l'avaient demandé dans la plupart des cas : des places ont été trouvées au cours de l'année (dernière en date du 21/05/2023).

Nous verrons partir cette année plusieurs élèves de CM2 vers le collège, ainsi que leurs parents. Je souhaitais remercier chaleureusement M. HERTZOG, Mme NAAS, Mme MEYER Mme THOMAS et Mme CHERGUI pour leur engagement auprès de l'école.

Validation du compte rendu du dernier conseil

Le compte rendu est joint en annexe.

Pour	Contre	abstention
20	0	0

PV du 2^{ème} conseil d'école 2022/2023 : Adopté

Le PV du deuxième conseil d'école 2022/2023 est adopté à l'unanimité des personnes présentes.

Le règlement intérieur restera inchangé pour la rentrée prochaine : Pas de modification proposée.

Il sera mis en ligne et les familles informées du moyen de le consulter. Une version imprimée peut être proposée sur demande des parents.

Point Mairie et Questions des membres du conseil

Qualité de l'air

La ville de Strasbourg a mesuré la qualité de l'air intérieur dans notre école (maternelle et élémentaire) et dans les autres écoles de la communauté urbaine. Un organisme s'est chargé de ces mesures : Bureau Veritas. 3 valeurs apparaissent dans les résultats : le niveau de formaldéhyde, de benzène, et un indice de confinement. Les valeurs trouvées sont conformes avec la réglementation.

Qualité de l'air en maternelle bat C : note C

Qualité de l'air en maternelle bat A : note B

Nom de référence de la pièce	FORMALDEHYDE	BENZENE	INDICE DE
	en $\mu\text{g}/\text{m}^3$	en $\mu\text{g}/\text{m}^3$	CONFINEMENT
	Moyenne	Moyenne	Série hiver
Pièce n°1 (GPR n°1) : salle de sieste	31.5	1.0	0
Pièce n°2 (GPR n°1) : salle 1 (petits)	16.8	1.2	0
Pièce n°3 (GPR n°1) : salle 2 étage (moyens / petite section)	23.6	1.4	0
Point extérieur	Sans objet	1.2	Sans objet
Maximum relevé dans les pièces (2 séries)	35.0	1.7	0
Valeur limite ⁽²⁾	100	10	5
CONFORMITE	OUI	OUI	OUI

Nom de référence de la pièce	FORMALDEHYDE	BENZENE	INDICE DE
	en µg/m ³	en µg/m ³	CONFINEMENT
Pièce n°1 (GPR n°1) : périscopaire	Moyenne 9,2	Moyenne 0,3	Série hiver 0
Point extérieur	Sans objet	0,3	Sans objet
Maximum relevé dans les pièces (2 séries)	16,3	0,4	0
Valeur limite ⁽²⁾	100	10	5
CONFORMITE	OUI	OUI	OUI

Ces valeurs sont affichées sur les tableaux d'affichage de l'école. Un dossier complet est consultable sur demande au bureau du directeur.

Dévoilement panneaux de l'école Alice MOSNIER

Une cérémonie de dévoilement de la nouvelle signalétique de l'école a eu lieu le 16 mai. Le directeur remercie chaleureusement l'équipe enseignante qui s'est mobilisée autour de cet évènement « au pied levé » afin d'en faire un moment riche et intéressant.

L'équipe éducative remercie les élèves de leur engagement et de la qualité de leur prestation. Nous remercions la mairie pour la mise à disposition de moyens autour du changement de nom de l'école.

Les contraintes d'agenda de la mairie n'ont pas permis à la totalité de l'équipe de la mairie d'être présente au cœur de l'évènement avec les élèves à 16h00. Nous remercions Mme Lucette TISSERAND de sa présence à 16h00.

Nous remercions chaleureusement M. et Mme MOSNIER de leur passage et de leur collaboration active et positive à ce moment.

Nous remercions Mme Jeanne BARSEGUIAN, Maire de Strasbourg ainsi que son équipe, M. Jean Pierre GENEVIEVE, Directeur Académique, Mme Anne Laurence KRETZ, IEN de circonscription pour leur présence.

Nombre d'Atsem par école : comment compenser les demandes de mi-temps ?

M. HERRY indique qu'il n'a actuellement pas d'information sur ce sujet. M. BIANCO indique que 4 ATSEMs pour l'établissement sont nécessaire au regard de l'organisation du bâtiment et des enjeux éducatifs pour l'école. C'est la demande qui a été faite auprès des services de la ville.

Installation des modulaires

M. HERRY précise qu'actuellement le calendrier des travaux suit son cours comme prévu pour une livraison après les vacances de Toussaint 2023.

Jours de chaleur intense : comment prendre en compte le phénomène ?

M. HERTZOG propose un graphique montrant l'évolution des jours chauds dans notre secteur géographique.

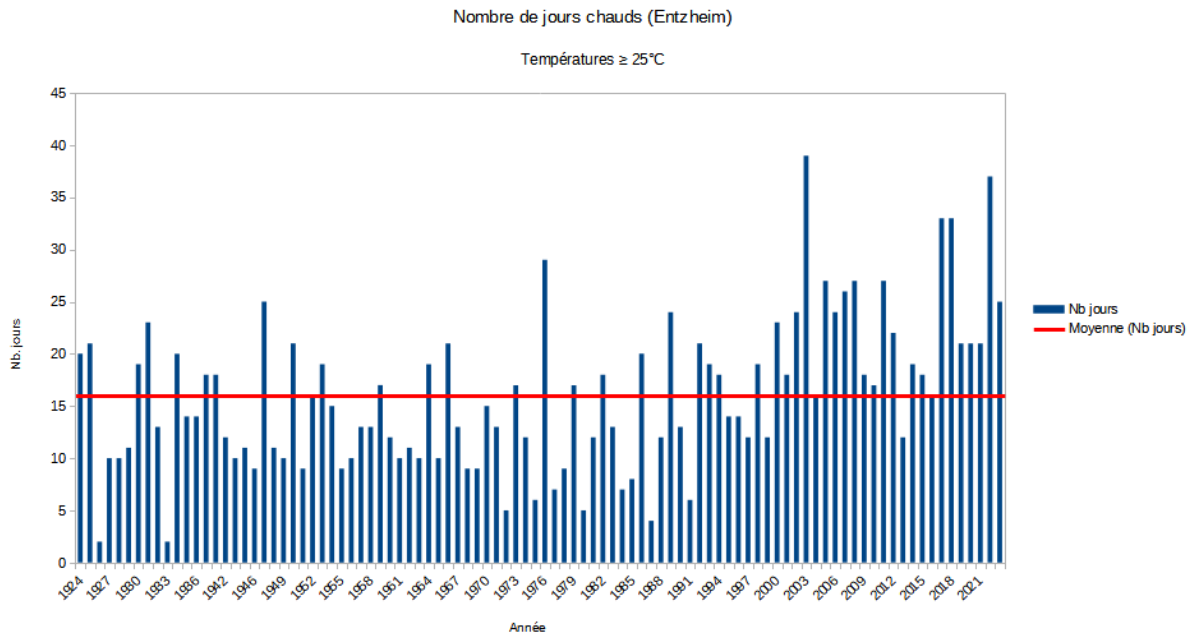

Journées $\geq 30^{\circ}\text{C}$

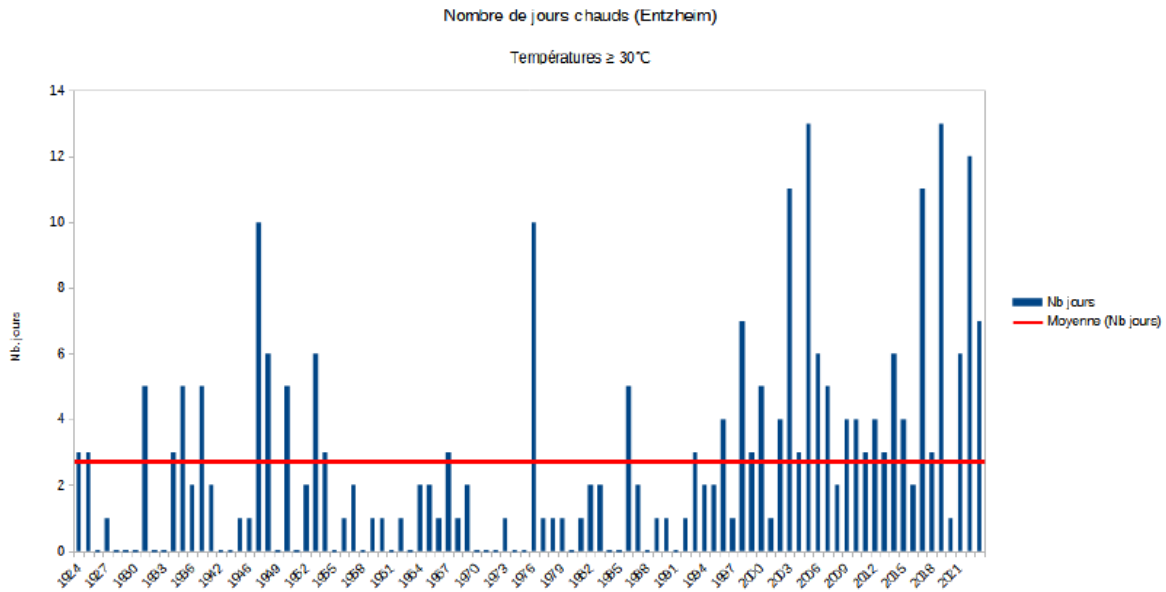

Ensemble de la période : 2,7 jours en moyenne
 1963~1992 : 1,3 jour
 1993~2022 : 4,9 jours
 2023 → 7 jours

Et la fin de l'année scolaire ?

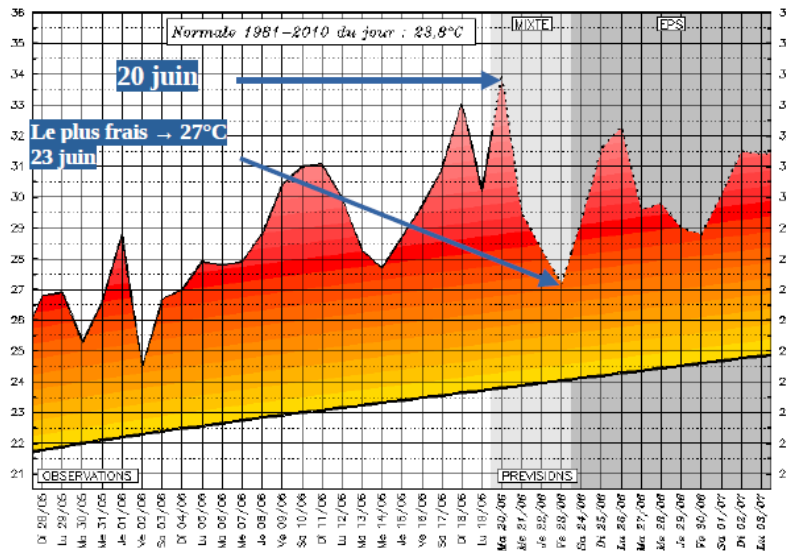

Estimation pour 2023, pour mai-juin :
 ± 35 jours $\geq 25^{\circ}\text{C}$
 ± 10 jours $\geq 30^{\circ}\text{C}$

sans oublier la première semaine de juillet...

Jours chauds à Entzheim en mai-juin (édité le 20/06/2023)

M. HERTZOG invite le conseil à se questionner sur la prise en compte de l'augmentation des jours chauds. Comment cela sera pris en compte au niveau des travaux de réhabilitation de l'école, de l'organisation du quartier, de l'éducation des générations futures? Ne pourrait-on pas engager dans la cour des travaux permettant de diminuer la part bitumée ?
Où en est-on de la réflexion concernant les mobilités douces : rendre l'école plus accessible aux vélos par des voies cyclables.

Le non-respect des vitesses autorisées par les voitures rue Welsch et rue des Jésuites est évoqué. Il est demandé s'il est envisagé de mettre une signalétique supplémentaire et des ralentisseurs aux abords de l'école. Autour de l'école, il y a bien souvent des voitures stationnées sur le trottoir qui cachent la signalisation. La police pourrait-elle passer davantage pour verbaliser ?

M. HERRY indique qu'une réflexion est engagée dans la rue des Jésuites concernant les voies cyclables et l'accès des véhicules.

Rue école et travaux : Est-ce qu'une pérennisation de la rue école est prévue pour la prochaine année scolaire, quand débiteront les travaux du parvis ?

M. HERRY annonce que le parvis sera équipé de bancs dans un premier temps. Il ne sera plus rouvert à la circulation. La rue école (chanoines Lux) sera remise en place lorsque les travaux à l'école seront terminés. Un système de plot amovible remplacera les actuelles barrières + gardien.

Equipements informatiques : Il semble qu'il existe un plan d'équipement en TBI, ENI, qu'en est-il pour notre école ?

M. SOULET annonce qu'un calendrier prévisionnel de connexion au réseau internet par école sera porté à la connaissance de tous à la rentrée prochaine.

Travaux

Travaux effectués :

- Tour des arbres : gravier remplacé par de la terre
- Rangement locaux matériel
- Etanchéité des toitures, nettoyage gouttières et avaloir
- Installation co2 dans toutes les classes
- Surveillance des fissures du bâtiment
- Remplacement de la ventilation dans les toilettes des élèves. Il est demandé s'il est possible d'augmenter la fréquence de chasse d'eau dans les urinoirs des garçons. La minuterie sera effectivement modifiée dans les prochains temps. Une entreprise doit intervenir sur ce sujet.
- Mise en place des panneaux avec le nouveau nom de l'école

- Contrôle des chaudières
- Eclairage extérieurs en position été

Travaux à venir:

Fondations des modulaires

Remplacement des lumières défectueuses et travaux électriques dans les classes

Attente installation des grands panneaux

Evaluations Mi CP

2023 MARS

MI CP Evaluations Français (scores de réussite)

	EP Alice Mosnier	Académie hors EP	Ecart	National tout secteur	EP Alice Mosnier écart entre 2022 et 2023
Ecrire des syllabes simples et complexes	85%	82%	3	81%	
Ecrire des mots	89%	78%	11	77%	
Connaître le nom des lettres et le son qu'elles produisent	90%	89%	1	88%	-1
Manipuler des phonèmes	84%	85%	-1	84%	-5
Comprendre des phrases lues par l'enseignant	85%	86%	-1	84%	-6
Lire à haute voix des mots	81%	74%	7	74%	
Lire à haute voix un texte	81%	76%	5	74%	
Comprendre des phrases lues seul	69%	60%	9	61%	

MI CP Evaluations MATHÉMATIQUES (scores de réussite)

	EP Alice Mosnier	Académie hors EP	Ecart	National tout secteur	EP Alice Mosnier écart entre 2022 et 2023
Ecrire des nombres entiers	85%	80%	5	80%	-11

Résoudre des problèmes	66%	61%	5	57%	6
Comparer des nombres	81%	84%	-3	82%	5
Associer un nombre à une position	81%	83%	-2	83%	1
Additionner	69%	67%	2	67%	
Soustraire	77%	75%	2	69%	

Fluence en lecture

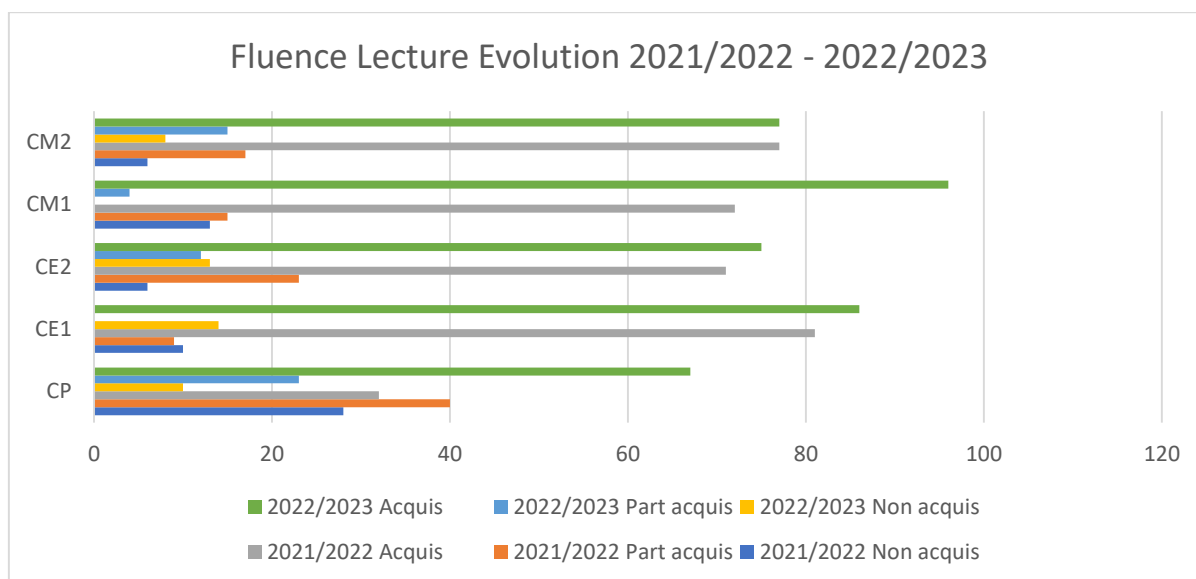

Projets

04/05/2023	Courses de Strasbourg + ateliers pour les écoles labélisées	54	
05/05/2023	Danse Pôle sud "les jambes à son cou"	109	
23/05/2023	Maison de la nature - découverte sensorielle et découverte du milieu naturel	110	
15/05/2023	Km solidarité au stade Walter et dans l'école	217	
16/05/2023	Km solidarité au jardin des deux rives	55	
22/05/2023	Spectacle musical "le machinarmnium" espace Django	50	
23/05/2023	Spectacle musical "le machinarmnium" espace Django	26	
10/04/2023	Natation	79	
01/06/2023	Concert classe orchestre	55	
14/03/2023	Concert espace Django	56	

09/03/2023	Concert et danse Pole sud Nathalie Pernette l'eau douce	75	
30/05/2023	Cross Inter degrés	29	
23/05/2023	Rencontre Badminton inter degrés	29	
06/07/2023	Semaine de Kayak	20	
09/06/2023	Chorale du collège - présentation	30	
29/06/2023	Récréation Django concert	110	
19/06/2023	Journée en forêt et ferme Bussières - Correspondance	26	
20/06/2023	Journée en forêt et ferme Bussières	26	
29/06/2023	Journée de découverte de la vie médiévale au château du Fleckenstein	95	
04/07/2023	Journée de découverte de la vie médiévale au château du Lichtenberg	54	
06/07/2023	Visite d'une ferme apicole à Vendenheim	26	
09/06/2023	Visite guidée du musée Alsacien	27	
12/05/2023	Visite guidée du musée des arts décoratifs	27	
06/04/2023 ²	Visite guidée du musée Historique	27	

En moyenne sur l'école, cela représente près de 9 sorties par élève et par an.

CLAS (contrat local d'accompagnement à la scolarité) :

Accueil, échange avec les enfants, aide méthodologique, développement du volet culturel, accompagnement des parents

Lundi /Mardi : Aides aux devoirs

Jeudi/Vendredi : Projet + activités communes avec les enfants inscrits au périscolaire

16h30 : les enfants sont cherchés à l'école par l'animateur (communication animateur/enseignant)

16h45 : goûter dans les locaux de la structure

17h00 : démarrage de l'aide aux devoirs ou des projets selon les jours

Activités

- Jeux de société
- Activités manuelles
- Projets sur plusieurs séances : Street Art (collage de morceaux de papier de magazine, mosaïque, peinture à la bombe sur toile, street tricot

18h00 : fin de la séance. Les enfants sont récupérés par leurs parents à l'extérieur cause COVID (communication parent/animateur).

Démarrage : 03.10.2023 et Fin : 16.06.2023

Nombre d'enfants inscrits au CLAS Alice MOSNIER

- 6 élèves lundi
 - 7 élèves mardi
 - 5 élèves jeudi (APC à l'école)
 - 8 élèves vendredi
- Total : 13 élèves

AFEV

- Pour des élèves de la GS à la 3^{ème}
- Séances de 2h/semaine (rarement fractionnable en 2 séances d'1h afin d'optimiser le déplacement des bénévoles) au domicile.
- Possibilité de suivre une fratrie mais chaque enfant sera accompagné par un étudiant bénévole qui n'est pas un professionnel.
- L'accompagnement se calque sur l'année universitaire : démarrage en octobre et fin en avril/mai plus rarement en juin, juillet.
- Pendant les congés scolaires des sorties (Médiathèque/ Vaisseau/ Planétarium/ Opéra du Rhin / Cinéma Cosmos/ TNS) et des ateliers (théâtre, bricolage ...) sont proposées aux enfants.
- Formation des bénévoles menée par l'AFEV :
 - o Collective sur différents thèmes : la posture, le sens des apprentissages, le contenu des accompagnements, l'estime de soi, l'orientation.

- Autoformation sur une plateforme dédiée aux mentors de l'AFEV sur les mêmes thématiques mais à travers des conférences de chercheurs pédagogues, sociologues ... (EX : Merieu, ...)
- Un référent AFEV en lien avec les bénévoles, les directeurs et CPE : Gillian MOUTON
gillian.mouton@afev.org

Point Mentorat



Bilan mentorat de l'année 2022/2023 :

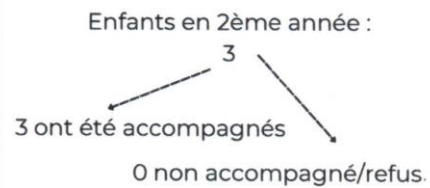

Cours de langue CPLV

11 parents ont participé aux cours de français cette année.

Labélisation de l'école Génération 2024

L'école a obtenu le label « Génération 2024 » cette année.

Rentrée 2023/2024

Cycle 1 : 87

PS : 21
MS : 32
GS : 34

Cycle 2 : 158

CP : 66
CE1 : 51
CE2 : 41

Cycle 3 : 91

CM1 : 52
CM2 : 39

Moyenne par classe maternelle : 87/4 = 21.75

Moyenne par classe élémentaire : 249/9 = 27.66

Moyenne école : 336/13 = 25.84

La prévision des effectifs s'élève à 354 élèves pour 2022/2023 (contre 349 au 20/06/2022)

Tél. : 03 88 39 68 39

Ecole Primaire Alice MOSNIER
6, rue Welsch
67100 Strasbourg

ce.0670392M@ac-strasbourg.fr

Enseignants quittant l'école :

En maternelle : Mme Lisa ARNOLD

En élémentaire : Mme Roxane AJERAGE et Mme Mélissa GRESSIER

L'équipe et le directeur remercient Mme ARNOLD pour son engagement auprès des élèves de l'école. Elle a su s'adapter à l'organisation et s'est inscrite dans l'action de l'équipe. Nous lui souhaitons une bonne poursuite dans sa carrière d'enseignante.

Nous remercions également Mme Mélissa GRESSIER présente chaque mardi à l'école dans la classe de CP salle 3 pour son engagement auprès des élèves et de l'équipe. Nous lui souhaitons une bonne continuation dans ses activités professionnelles.

Nous remercions enfin Mme AJERAGE, en poste depuis 5 ans dans l'école. Elle a fait preuve d'un grand investissement auprès des élèves et des familles. Excellente partenaire de travail, nous lui souhaitons une bonne continuation dans sa future école, à proximité de son logement.

Enseignants rejoignant l'école :

Mme Mathilde DRI en maternelle et M. Heddy ARAB en élémentaire

Service civique quittant l'école : M. Brahim N'DIAYE. Remerciements à M. N'DIAYE pour son service rendu à l'état et à l'école. Nous avons apprécié la qualité de son engagement, sa flexibilité et ses compétences auprès des élèves et de l'équipe enseignante. Nous sommes à la recherche d'un service civique pour l'année prochaine.

La maquette des classes sera la suivante :

Maquette maternelles

Effectif prévisionnel initial	Effectif prévisionnel	Hypothèse de niveau et effectif	Enseignants (4)
40 PS	21	21 PMG (5PS+8MS+8GS)	
31 MS	32	22 PMG (6PS+8MS+8GS)	
32 GS	34	22 PMG (5PS+8MS+9GS)	
		22 PMG (5PS+8MS+9GS)	

Maquette élémentaire

Effectif prévisionnel initial	Effectif prévisionnel	Hypothèse de niveau et effectif	Enseignants (9)
65 cp	66	29 cp	
		28 cp	
51 ce1	51	26CP/CE1 (9cp 17ce1) +3ce1	
		+1cp	
44 ce2	41	28ce1/CE2 (6ce1+22ce2)	
		25 CE2/cm1 (19ce2 + 6cm1)	
54 cm1	52	28 cm1	
		27 cm1/cm2	
		(18+ 1cm1 +9)+ 1cm2	
35 cm2	39	30 cm2	

Classe Jacoutôt : **3 CE1+1CP+1CM1+1CM2**

M. HERTZOG questionne sur le nombre d'élève par classe alors que le ministère indique qu'il ne devrait pas y avoir plus de 24 élèves par classe en GS, CP et CE1. L'équipe a fait le choix d'alléger les effectifs en maternelle. Dans le cas d'une maquette respectant 24 élèves en GS, CP et CE1, cela impliquait une GS/CP et des effectifs de 28 à 30 dans tous les autres niveaux. Cela n'a pas été le choix de l'équipe au regard des effectifs en double niveau que cela impliquait et des projets des enseignants.

Modification des horaires d'APC EN 2023/2024

2 soirs par semaine et 2 créneaux de 30 minutes sur la pause méridienne

Stages de réussite

4 stages proposés au cours de l'année.

	Accueil Automne 2022				
	CP	CE1	CE2	CM1	CM2
Alice MOSNIER	6	0	5	0	0
Total	11				

Alice MOSNIER	Accueil Printemps 2022				
	CP	CE1	CE2	CM1	CM2
Alice MOSNIER	7	4	3	4	2
Total	20				

	Accueil été juillet et août 2022				
	CP	CE1	CE2	CM1	CM2
Alice MOSNIER Juillet	4	2	7	2	0
Alice MOSNIER Aout	3	4	0	4	0
Total	26				

57 élèves concernés sur l'année 2023/2024

Budget 2023/2024

10 508,82 € en élémentaire

4 250,78 € en maternelle

Ce budget comprend les achats de matériel scolaire, de livres, de manuels, de matériel sportif ou informatique pour tous les acteurs de la scolarité des élèves.

509 € ont été alloués par l'éducation nationale pour l'achat de livres.

Cours d'enseignement religieux 2023/2024

44 élèves inscrits en 2022/2023

44 élèves prévus en 2023/2024

Une demande a été faite de la part de l'école afin de proposer aux élèves des cours d'enseignement religieux interconfessionnel pour la rentrée 2023/2024. Le manque de place dans l'école, les demandes des familles ont conduit cette année les élèves à suivre des cours dans des groupes hétérogènes (de 7 à 18 élèves du CP au CM2). Les cours interconfessionnel permettraient davantage de souplesse dans l'organisation tout en garantissant des cours d'enseignement religieux en accord avec les programmes.

EILE

Chaque vendredi de 16h30 à 18h00.

26 élèves se sont inscrits en cours d'enseignement de la langue arabe. Tous les élèves ne se sont pas présentés. Le cours initialement prévus pour 2 demi-groupes en alternance a finalement réuni tous les élèves

20 élèves se sont inscrits en cours d'enseignement de la langue turque

Discours M. HERTZOG

M. HERTZOG prend la parole pour un discours adressé à l'ensemble des personnes présentes.

M. Bianco remercie l'ensemble des participants. La séance est levée à 19h45